

PINOCHET BAJO ARRESTO

►Entidad no mencionó en sus alegatos tesis de la conspiración

Virulencia de Amnistía contra el Gobierno por defensa de Pinochet

►"Decir que Inglaterra no tiene jurisdicción en este caso, o reclamar la inmunidad soberana del Estado chileno, es sencillamente excéntrico y pasado de moda", sostuvo la organización defensora de los derechos humanos.

Una inusitada virulencia para combatir los argumentos del Gobierno chileno en favor del senador vitalicio, Augusto Pinochet, expresados en una serie de "dardos venenosos", fueron lanzados esta mañana por Amnistía Internacional.

En el quinto día de sesiones en la Cámara de los Lores para determinar si Pinochet tiene o no inmunidad y, por tanto, puede o no ser juzgado, el abogado de Amnistía Internacional, Peter Duffy, tiró varios "dardos venenosos" al argumento que presentará el gobierno chileno para clamar por la libertad de Augusto Pinochet:

• "Decir que Inglaterra no tiene jurisdicción en este caso, o reclamar la inmunidad soberana del Estado chileno, es sencillamente excéntrico y pasado de moda".

• "Los cargos que se le han hecho a Pinochet, según el Derecho Internacional, deben ser respondidos como personas individuales y no pueden ampararse en los Estados".

Esta, junto con la no alusión de Amnistía a la tesis de la conspiración que expuso la fiscalía en las primeras sesiones en la House of Lords, fueron las únicas novedades en la sesión de la mañana.

La organización humanitaria no ha agregado datos distintos ni nuevos elementos a su exposición en el primer debate en noviembre por la inmunidad del general Pinochet: los jefes de Estado no pueden tener el beneficio de la inmunidad cuando se les está juzgando por delitos en contra de la humanidad y tortura.

"Desde la Segunda Guerra Mundial se sometieron a jurisdicción internacional los delitos de tortura y crímenes contra la humanidad".

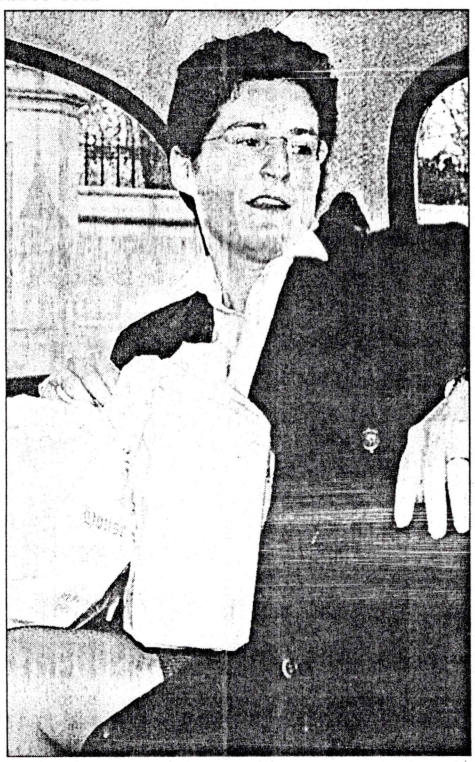

Clare Montgomery debía inaugurar la exposición de la defensa esta tarde.

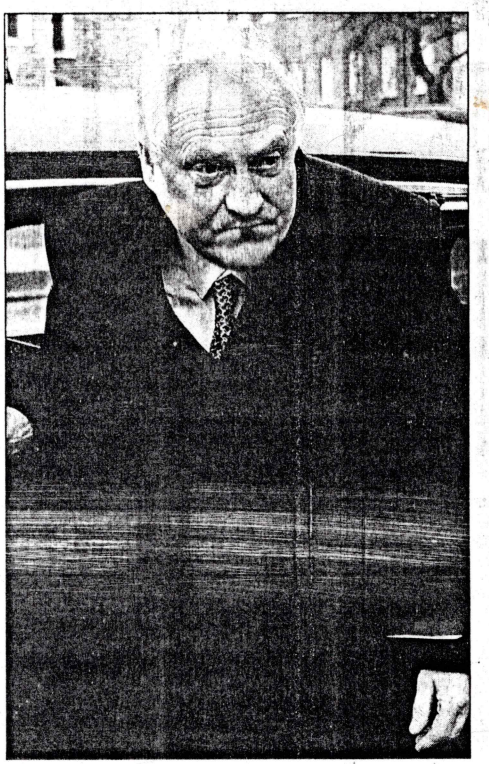

Clive Nicholls, experto en extradiciones, confía en que sus argumentos convencerán a los lores.

Quizás con esto, Duffy pretendió empatizar con el presidente del panel de los lores, Browne-Wilkinson, quien la semana pasada preguntó por qué Chile reclama inmunidad de Estado para juzgar a Pinochet, si ha firmado tratados internacionales respecto de los cargos que se hacen en su contra.

LA SESION

La vista de la causa se inició a las once de la mañana con una petición que hizo el abogado de la fiscalía inglesa, Alun Jones, para que se cambiara el orden de los alegatos y que el Gobierno chileno tomase la palabra antes que la defensa del general, que es como está programado.

Las razones de Jones no fueron muy claras, sólo se limitó a decir que le gustaría alterar el orden "ahora que se conoce el documento que emitió la Foreign Office" relativo a que el Gobierno británico había reconocido a Pinochet como jefe de Estado 22 de septiembre de 1973.

Pero la representante del senador vitalicio, Clare Montgomery, se levantó y con su habitual parca expresión y gruesa voz negó tajante la petición de Jones: "No, nosotros estamos preparados para hablar ahora, una vez que finalice Amnistía Internacional", dijo.

Se espera que esta tarde comience sus alegatos la defensa de Pinochet y que una vez que esta finalice le toque el turno a los abogados representates del Gobierno chileno.

EX MARINOS

Cinco ex uniformados de la Armada de Chile: Tomás Matus, Oscar Carvajal, Sergio Fuentes, Víctor Reymond y Sergio Villar dieron una conferencia de prensa para testimoniar las torturas a los que fueron sometidos junto a otros 77 marinos en agosto del 73, luego de revelar que en el seno de su institución se estaba gestando el golpe de Estado.

Estos hicieron referencia a una entrevista de una revista chilena en que Pinochet aseguró: "El golpe de Estado lo planeé yo", declaración del senador vitalicio que -a su juicio- dejaría en evidencia que él conspiró para cometer actos de tortura, como de las que ellos fueron víctimas, por lo que buscan que este antecedente fortalezca la tesis de conspiración esgrimida por la parte acusadora en contra de Pinochet.

SOLEDAD PINO, ENVIADA ESPECIAL